



TARSUS
ÜNİVERSİTESİ

Döner Sermaye İşletmesi Müdürlüğü

2022 YILI BİRİM FAALİYET RAPORU

İÇİNDEKİLER

I-GENEL BİLGİLER	6
A.Misyon ve Vizyon	6
B.Yetki, Görev ve Sorumluluklar	7
C.İdareye İlişkin Bilgiler	9
1. Fiziksel Yapı	9
2. Teşkilat Yapısı	9
3. Bilgi ve Teknolojik Kaynaklar	10
4. İnsan Kaynakları	11
5. Sunulan Hizmetler	12
Yönetim ve İç Kontrol	12
II-AMAÇ VE HEDEFLER	13
A.Birimin Amaç ve Hedefleri	13
B.Temel Politikalar ve Öncelikler	14
III-FAALİYETLERE İLİŞKİN BİLGİ VE DEĞERLENDİRMELER	15
A.Mali Bilgiler	15
1.BÜTÇE UYGULAMA SONUÇLARI	15
2.TEMEL MALİ TABLOLARA İLİŞKİN AÇIKLAMALAR	17
3.MALİ DENETİM SONUÇLARI	23
B.Performans Bilgileri	24
1.FAALİYET VE PROJE BİLGİLERİ	24
2.PERFORMANS SONUÇLARININ DEĞERLENDİRİLMESİ	24
3.STRATEJİK PLAN DEĞERLENDİRME TABLOLARI	25
4.PERFORMANS BİLGİ SİSTEMİNİN DEĞERLENDİRİLMESİ	25
IV-KURUMSAL KABİLİYET VE KAPASİTENİN DEĞERLENDİRİLMESİ	26
A.Üstünlükler	26
B.Zayıflıklar	26
C.Değerlendirme	26
V- ÖNERİ VE TEDBİRLER	27
EK-1 İÇ KONTROL GÜVENCE BEYANI	28

SUNUŞ

5018 sayılı Kamu Mali Yönetimi ve Kontrol Kanunu'nun 41'inci maddesi hükmü gereğince mali saydamlık ve hesap verme sorumluluğu çerçevesinde kamuoyunu bilgilendirmek amacıyla birim faaliyet raporunun hazırlanarak kamuoyuna duyurulması gerekmektedir.

Bu kapsamda Döner Sermaye İşletme Müdürlüğümüz 2022 yılı işlemlerine ilişkin faaliyet sonuçlarını gösteren 2022 yılı Birim Faaliyet Raporunu saygılarımla sunarım.

Tuğba ŞAHİN
İşletme Müdür V.

A. Misyon ve Vizyon

Müdürlüğümüzün Misyonu

“Üniversitemiz Döner Sermaye İşletmesi Müdürlüğümüzde yürütülen her türlü hizmet ve faaliyetin kanunlara uygun, güvenilir, ekonomik, şeffaf ve etkin bir şekilde gerçekleşmesini sağlamak ve elde edilen gelirlerin yasal düzenlemeler çerçevesinde verimli ve uygun bir biçimde kullanılmasını sağlamaktır.”

Müdürlüğümüzün Vizyonu

“Kendi yetki ve sorumluluğunda olan görevleri yasalara uygun olarak yerine getirerek bilimsel ve teknolojik gelişmeleri doğru kullanan uluslararası kalite standartlarına sahip örnek bir döner sermaye işletmesi müdürlüğü olmaktır.”

B.Yetki, Görev ve Sorumluluklar

Tarihçe

Tarsus Üniversitesi Döner Sermaye İşletmesi Müdürlüğü, 2547 Sayılı Yükseköğretim Kanununun 58. Maddesi uyarınca, 10 Nisan 2019 tarih ve 30741 sayılı Resmi Gazete’de yayımlanan yönetmelik kapsamında kurulmuştur. Yeni Döner Sermaye İşletmesi Yönetmeliğimiz 9 Temmuz 2021 tarih ve 31536 sayılı Resmi Gazete’de yayımlanarak yürürlüğe girmiş olup 10 Nisan 2019 tarih ve 30741 sayılı eski yönetmeliğimiz yürürlükten kaldırılmıştır. Müdürlüğümüz bünyesinde; Döner Sermaye İşletme Müdürlüğü, Mühendislik Fakültesi D.S.İ. ve Sürekli Eğitim Uygulama ve Araştırma Merkezi Müdürlüğü D.S.İ olmak üzere 3 birim faaliyet göstermektedir.

İşletme Müdürlüğümüz 2022 yıl sonu itibariyle 1 İşletme Müdür Vekili ve 1 Şef olmak üzere toplam 2 personel ile hizmet vermektedir.

Üniversitemiz Döner Sermaye Saymanlık görevini Maliye Bakanlığı tarafından görevlendirilen Tarsus Malmüdürlüğü yürütmektedir.

Yetki ve Sorumluluklar

Döner Sermaye İşletmesi Müdürlüğü 2547 sayılı Yükseköğretim Kanunu’nun 58 inci maddesi, Yükseköğretim Kurumları Döner Sermaye İşletmelerinin Kurulmasına İlişkin Yönetmelik, Tarsus Üniversitesi Döner Sermaye İşletmesi Yönetmeliği, Döner Sermayeli İşletmeler Bütçe ve Muhasebe Yönetmeliği ve Yükseköğretim Kurumlarında Döner Sermaye Gelirlerinden Yapılacak Ek Ödemenin Dağıtılmasında Uygulanacak Usul Ve Esaslara İlişkin Yönetmelik çerçevesinde görev yapmaktadır.

Döner Sermaye İşletmesinin Yönetim Kurulu, Tarsus Üniversitesi Yönetim Kurul

Görevler

Döner sermaye İşletme Müdürlüğü, eğitim ve öğretim ile bunlara katkıda bulunan uygulamayı ön planda tutmak ve Üniversitenin esas faaliyetlerini aksatmamak kaydıyla aşağıdaki faaliyetlerde bulunur:

- İşletmenin İdari, mali ve teknik işlerini, kanun, tüzük, yönetmelik, yönerge, çalışma programları, bütçe esasları ve işletmecilik ilkesine uygun bir biçimde yürütmek,
- Döner sermaye kadrolarına atanan veya görevlendirilen memurlar ile işletmeye alınan işçilerin görevlerini iş bölümü esasları dâhilinde düzenlemek ve denetlemek, özlük haklarına ilişkin işlemlerin yapılmasını sağlamak,
- İşletmenin çalışma programlarının ve bütçe tasarılarının zamanında hazırlanmasını sağlamak,
- Canlı ve cansız demirbaşları ile malzemelerin iyi bir şekilde kullanılmasını, saklanmasını, korunmasını sağlamak için gerekli tedbirlerin alınmasını sağlamak,
- Ambar ve taşınır mal işlerinin usulüne göre yürütülmesini ve gerekli denetimin yapılmasını sağlamak,
- Bütçe ödeneklerinin yetersiz veya bütçe gelirlerinin fazla olması durumunda ek bütçe, ödenek aktarma işlemlerin yapılmasını sağlayarak Üniversite Yönetim Kuruluna sunmak,
- Döner sermaye işletmesi ve bağlı birimlerinin mal ve hizmet alımı iş ve işlemlerinin yapılmasını sağlamak,
- İşletme Müdürlüğü ve bünyesindeki birimlerin aylık tahsil edilen hasıllardan Hazine payı ve Bilimsel Araştırma Projeleri (BAP) payları ve vergi ödemelerine ilişkin tüm iş ve işlemlerin zamanında yapılmasını sağlamak,
- Taşınırın etkili, ekonomik, verimli ve hukuka uygun olarak edinilmesini ve kullanılmasını; kontrollerinin yapılmasını, taşınır kayıt ve kontrol yetkilisi vasıtasıyla kayıtlarının saydam bir şekilde tutulmasını sağlamak,
- Döner Sermaye İşletmesi faaliyetleri kapsamında satışı gerçekleştirilen mal ve hizmetlere ilişkin faturalar düzenlemek,
- Döner sermaye faaliyetleri kapsamında elde edilen gelirin katkısı bulunanlara dağıtılmasına yönelik ek ödeme işlemlerinin gerçekleştirilmesini sağlamak,
- Amirleri tarafından verilen diğer görevleri yerine getirmek

C.İdareye İlişkin Bilgiler

1. Fiziksel Yapı

Döner Sermaye İşletmesi Müdürlüğümüz, Üniversitemiz C Blok 2.katında yaklaşık olarak 24 m²'lik alanda ve 1 ofiste hizmet vermektedir.

2. Teşkilat Yapısı

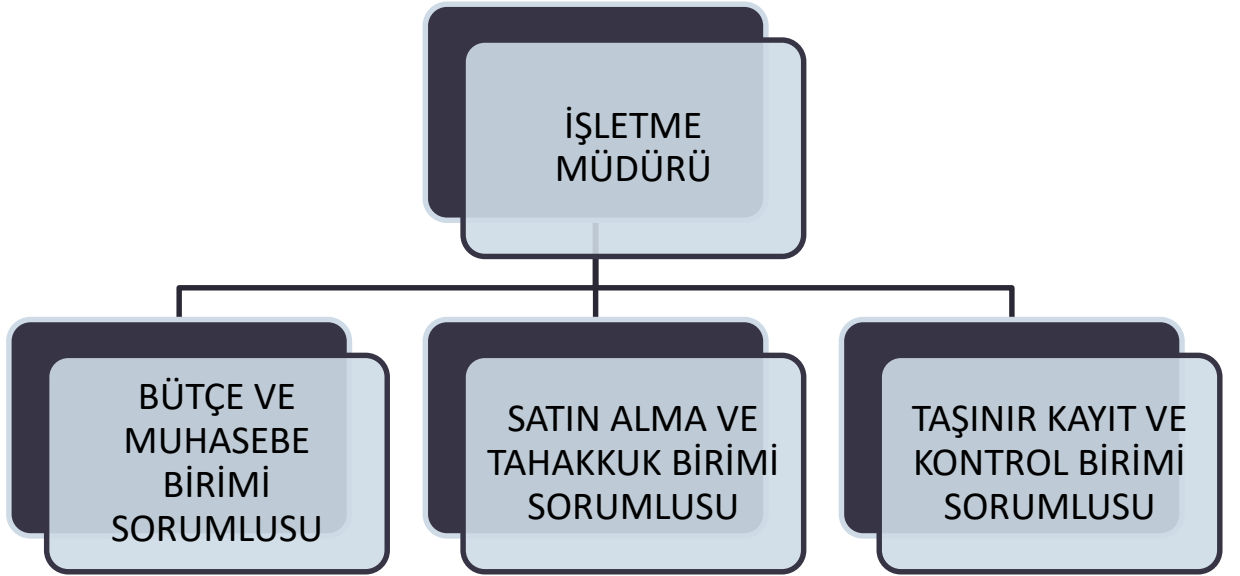

3. Bilgi ve Teknolojik Kaynaklar

İşletme Müdürlüğümüz, Üniversitemiz tarafından sağlanan internet altyapısını kullanmaktadır. İş ve işlemlerimiz Maliye Bakanlığına bağlı DMİS (Döner Sermaye Mali Yönetim Sistemi) sistemi üzerinden yürütülmektedir. Vergi beyannamelerinin elektronik ortamda sunulması için e-Beyanname Sistemi kullanılmaktadır.

Bunun dışında, Üniversitemiz bünyesinde aktif durumda bulunan e-kampüs sisteminin;

- Elektronik Belge Yönetim Sistemi Otomasyonu(EBYS),
- Performans Bilgi Sistemi Otomasyonu,
- Mail Yönetim Sistemi,

yazılımları kullanılmaktadır.

4. İnsan Kaynakları

Müdürlüğümüz, 2022 Yılı Aralık sonu itibariyle aktif olarak çalışan 1 İşletme Müdür Vekili ve 1 Şef olmak üzere toplam 2 personelden oluşmaktadır.

<i>Unvanı</i>	<i>2021</i>	<i>2022</i>
<i>İşletme Müdür V</i>	<i>1</i>	<i>1</i>
<i>Şef</i>	<i>0</i>	<i>1</i>
<i>Bilgisayar İşletmeni</i>	<i>1</i>	<i>0</i>
TOPLAM	2	2

Müdürlüğümüz personelinin eğitim durumu aşağıda gösterildiği şekildedir.

<i>AÇIKLAMA</i>	<i>Lise</i>	<i>Ön Lisans</i>	<i>Lisans</i>	<i>Lisansüstü</i>
<i>Kişi Sayısı</i>	-	-	2	-
<i>Yüzde</i>	-	-	% 100,00	-

Müdürlüğümüz personelinin yaş itibariyle dağılımı aşağıda gösterildiği şekildedir.

<i>AÇIKLAMA</i>	<i>25-30 Yaş</i>	<i>31-35 Yaş</i>	<i>36-40 Yaş</i>	<i>41-50 Yaş</i>
<i>Kişi Sayısı</i>		<i>1</i>	<i>1</i>	
<i>Yüzde</i>		% 50,00	% 50,00	

5. Sunulan Hizmetler

Müdürlüğümüze bağlı olarak faaliyet yürüten Üniversitemizin 3 farklı birimince üretilen mal ve hizmetlere ilişkin ek ödeme, muhasebeleştirme, satın alma, faturalandırma, ödeme ve benzeri işlemler Müdürlüğümüzce gerçekleştirilmektedir.

Döner Sermaye İşletme Müdürlüğümüz bünyesinde 2022 yılında , Yükseköğretim kurumları dışındaki kamu kurum ve kuruluşları ile gerçek ve tüzel kişilerce talep edilen çeşitli konularda eğitim-danışmanlık faaliyetleri yapılmıştır.

Üniversitemiz Sürekli Eğitim Uygulama ve Araştırma Merkezi Müdürlüğü bünyesinde kurs faaliyetleri gerçekleştirilmiştir.

Mühendislik Fakültesi Döner Sermaye İşletmesi bünyesinde "Araç Motor ve Şase Numaralarının Tespiti" ve "Araç Arıza ve Ayıp Testi" İşlemleri faaliyetleri yapılmıştır.

Söz konusu faaliyetlerin yürütülmesi neticesinde elde edilen gelirlerden, ilgili mevzuat hükümleri uyarınca vergi ve diğer yasal kesintiler yapıldıktan sonra gelir getirici faaliyete katkıları bulunan öğretim elemanlarımıza döner sermaye katkı payları ödenmiştir. Elde edilen gelirlerden %1 Hazine Payı ve Üniversite Yönetim Kurulunca belirlenen % 5 Bilimsel Araştırma Proje Payı ilgili yerlere aktarılmıştır.

YÖNETİM VE İÇ KONTROL SİSTEMİ

Döner sermaye işletmesinin yönetim ve karar alma organı Üniversite Yönetim Kuruludur. Üniversitemiz Yönetim Kurulunda alınan kararlar, Döner Sermaye İşletme Müdürlüğümüz ve saymanlık hizmetlerimizi yürüten Tarsus Malmüdürlüğü tarafından uygulanmakta ve iç kontrol de aynı şekilde sağlanmaktadır.Yapılan işlemlerin harcama birimlerince ön mali kontrolleri yapılmakta sonrasında saymanlık Müdürlüğünün kontrolünden geçmektedir.Müdürlüğümüzde gerçekleştirilen iş ve işlemler için standartlara uygun olarak iş akış şemaları, organizasyon şeması, hizmet envanteri ve hizmet standartları tablosu oluşturulmuştur.

II- AMAÇ VE HEDEFLER

A-Birimin Amaç ve Hedefleri

Üniversitemiz 2020-2024 Stratejik Planı oluşturulduğunda İşletme Müdürlüğümüz henüz faaliyete geçmediğinden dolayı işbirliği içerisinde bulunduğu herhangi bir performans göstergesi bulunmamaktadır.

Üniversitemiz 2022 Yılı Performans Programı kapsamında İşletme Müdürlüğümüz “Araştırma Merkezi Gelir Miktarı” göstergesinden sorumlu tutulmuş ve 3'er aylık dönemler halinde gerçekleşme verileri performans bilgi sistemine kaydedilmiştir.

Döner sermaye işletmelerine ilişkin faaliyetler 2547 sayılı Yükseköğretim Kanunu'nun 58'inci maddesine göre yürütülmektedir. Bu kanunun 58 ve 65'inci maddelerine dayanarak Yükseköğretim Kurumları Döner Sermaye İşletmelerinin Kurulmasına İlişkin Yönetmelik 18 Haziran 2020 yılında Resmi Gazete'de yayımlanarak yürürlüğe girmiştir. Bu yönetmelik uyarınca Döner sermaye işletmeleri yükseköğretim kurumlarının esas faaliyetlerini aksatmayacak şekilde çalıştırılmalıdır. Bu işletmelerin;

a) Bilimsel görüş vermek, proje hazırlamak, araştırma, uygulama ve benzer hizmetler yapmak,

b) Belirli bilimsel sonuçların uygulamasını sağlamak,

c) Üniversite ve ona bağlı kurumlarda hasta muayene ve tedavisi yapmak ve bunlarla ilgili tahlil ve araştırmaları yürütmek,

ç) Yükseköğretim kurumlarının eğitim ve öğretim faaliyet alanları ile sınırlı olarak mal ve hizmet üretiminde bulunmak, amaçlarından bir veya birkaçına yönelik faaliyette bulunması gerekir.

İşletme Müdürlüğümüze ilişkin faaliyet alanları Tarsus Üniversitesi Döner Sermaye İşletmesi Yönetmeliğinin 4'üncü maddesinde düzenlenmiştir. İlgili madde uyarınca İşletmemiz çalışmaları sırasında eğitim ve öğretim ile bunlara katkıda bulunan uygulamayı ön planda tutmak ve Üniversitenin esas faaliyetlerini aksatmamak kaydıyla aşağıda belirtilen faaliyetlerde bulunur:

a) Yükseköğretim kurumları dışındaki kamu kurum ve kuruluşları ile gerçek ve tüzel kişiler tarafından istenilecek bilimsel görüş, proje, araştırma ve benzeri hizmetlerde bulunmak, kurslar ve hizmet içi eğitim programları hazırlamak ve uygulamak, bilimsel sonuçların uygulanmasını sağlamak.

b) Her türlü danışmanlık, analiz, sentez, bakım onarım, iş değerlendirilmesi ve organizasyonu yapmak, deneysel, kuramsal raporlar ve bunlarla ilgili görüş ve öneriler sunmak, işletme hesapları ve fizibilite raporları hazırlamak.

c) İhtisas laboratuvarları, araştırma merkezleri, atölye, arazi ve benzeri hizmet birimlerinde yapılacak tetkik, analiz, deney, bakım onarım, basım-yayın hizmetleri ve üretim ile ilgili iş ve hizmetleri yapmak.

ç) Üniversiteye bağlı enstitü, fakülte, yüksekokul, meslek yüksekokulu ile araştırma ve uygulama merkezlerinin eğitim ve öğretim faaliyet alanlarıyla sınırlı olarak mal ve hizmetleri üretmek, önceden Yönetim Kurulunun iznini almak şartıyla, elde edilen ürünleri pazarlamak, satmak ve bunlar için satış yerleri açmak.

d) Bilgi işlem organizasyonu, model deneyleri, ölçme, tamir, ölçü ayarı, analiz, istatistiksel ve sosyolojik araştırmalar yapmak ve bu hizmetlere ilişkin raporlar düzenlemek.

B-Temel Politikalar ve Öncelikler

Döner Sermaye İşletmesi Müdürlüğümüz Üniversitenin eğitim altyapısını kullanarak atıl kapasiteyi değerlendirmek, danışmanlık ve kurs vb. faaliyetler ile toplumsal hayatta katkı sağlamayı amaçlamaktadır.

2018 yılında kurulmuş olan Üniversitemizin kurumsal olarak yeniliklere ve gelişmelere açık olması Müdürlüğümüz açısından da büyük bir avantaj oluşturmaktadır. Üniversite genelinde genç, dinamik akademik ve idari personel yapısına sahip olmamız en büyük avantajımızdır.

III- FAALİYETLERE İLİŞKİN BİLGİ VE DEĞERLENDİRMELER

A.Mali Bilgiler

1. BÜTÇE UYGULAMA SONUÇLARI

Döner Sermaye İşletmesi Müdürlüğü (Merkez):

Bütçe Giderleri

AÇIKLAMA	Başlangıç Bütçesi	Ek Bütçe	Düşülen	Eklenen	Toplam Bütçe	Gerçekleşen Gider	Gerçekleşme Oranı %
03. Mal ve Hizmet Alım Giderleri	10.000,00	-	10.000,00	-	-	-	-
05. Cari Transferler	2.100,00	20.700,00	-	10.000,00	32.800,00	31.033,19	94,61
10. Ek Ödeme	22.900,00	53.550,00	-	-	76.450,00	59.643,84	78,01
GENEL TOPLAM	35.000,00	74.250,00	10.000,00	10.000,00	109.250,00	90.677,03	82,99

Bütçe Gelirleri

AÇIKLAMA	Planlanan Gelir	Ek Bütçe	Düşülen	Eklenen	Planlanan Toplam Gelir	Gerçekleşen Gelir	Gerçekleşme Oranı %
03. Mal ve Hizmet Alım Gelirleri	32.000,00	63.000,00	-	-	95.000,00	71.245,32	74,99
04. Alınan Bağış ve Yardımlar	-	11.250,00	-	-	11.250,00	11.250,00	100
09. Diğer Gelirler	3.000,00	-	-	-	3.000,00	2.026,58	67,55
GENEL TOPLAM	35.000,00	74.250,00	-	-	109.250,00	90.677,03	82,99

Mühendislik Fakültesi Döner Sermaye İşletmesi :

Bütçe Giderleri

AÇIKLAMA	Başlangıç Bütçesi	Ek Bütçe	Düşülen	Eklene	Toplam Bütçe	Gerçekleşen Gider	Gerçekleşme Oranı %
03. Mal ve Hizmet Alım Giderleri	12.000,00	-	7.000,00	-	5.000,00	1.694,92	33,89
05. Cari Transferler	5.220,00	-		12.000,00	17.220,00	15.604,28	90,61
06. Sermaye Giderleri	5.000,00	-	5.000,00	-	-	-	-
10. Ek Ödeme	64.780,00	-	-	-	64.780,00	46.952,88	72,48
GENEL TOPLAM	87.000,00	-	12.000,00	12.000,00	87.000,00	64.252,08	73,85

Bütçe Gelirleri

AÇIKLAMA	Planlanan Gelir	Ek Bütçe	Düşülen	Eklene	Planlanan Toplam Gelir	Gerçekleşen Gelir	Gerçekleşme Oranı %
03. Mal ve Hizmet Alım Gelirleri	85.000,00	-	-	-	85.000,00	69.262,32	81,48
09. Diğer Gelirler	2.000,00	-	-	-	2.000,00	3.472,30	173,61
GENEL TOPLAM	87.000,00	-	-	-	87.000,00	72.734,62	83,60

Sürekli Eğitim Uygulama ve Araştırma Merkezi Döner Sermaye İşletmesi:

Bütçe Giderleri

AÇIKLAMA	Başlangıç Bütçesi	Ek Bütçe	Düşülen	Eklenen	Toplam Bütçe	Gerçekleşen Gider	Gerçekleşme Oranı %
03. Mal ve Hizmet Alım Giderleri	5.140,00	19.000,00	2.100,00	-	22.040,00	2.228,31	10,11
05. Cari Transferler	900,00	5.274,00	-	-	6.174,00	1.437,40	23,28
10. Ek Ödeme	8.960,00	63.320,44	-	2.100,00	74.380,44	30.563,60	41,09
GENEL TOPLAM	15.000,00	87.594,44	2.100,00	2.100,00	102.594,44	34.229,31	33,36

Bütçe Gelirleri

AÇIKLAMA	Planlanan Gelir	Ek Bütçe	Düşülen	Eklenen	Planlanan Toplam Gelir	Gerçekleşen Gelir	Gerçekleşme Oranı %
03. Mal ve Hizmet Alım Gelirleri	14.000,00	87.594,44	-	-	101.594,44	87.594,44	86,21
09. Diğer Gelirler	1.000,00	-	-	-	1.000,00	534,35	53,44
GENEL TOPLAM	15.000,00	87.594,44	-	-	102.594,44	88.128,79	85,90

2. TEMEL MALİ TABLOLARA İLİŞKİN AÇIKLAMALAR

Döner Sermaye İşletmesi ve birimlere ilişkin 2022 yılına ait gelir tabloları ve bilançolar aşağıda sunulmuştur.

DÖNER SERMAYE İŞLETMESİ GELİR TABLOSU

İşletme Kodu / Adı : 39253301 / Tarsus Üniversitesi Döner Sermaye İşletmesi

	2022	2021
A- BRÜT SATIŞLAR	82.495,32	10.542,38
1- Yurt İçi Satışlar	67.305,10	10.542,38
2- Yurt Dışı Satışlar	3.940,22	0,00
3- Dönüşüm Gelirleri	0,00	0,00
4- Diğer Gelirler	11.250,00	0,00
B- SATIŞ İNDİRLERİ (-)	103,96	197,36
1- Satıştan İadeler (-)	0,00	0,00
2- Satış İskontoları (-)	0,00	0,00
3- Diğer İndirimler (-)	103,96	197,36
C- NET SATIŞLAR	82.391,36	10.345,02
D- SATIŞLARIN MALİYETİ (-)	0,00	0,00
1- Satılan Mamüller Maliyeti (-)	0,00	0,00
2- Satılan Ticari Mallar Maliyeti (-)	0,00	0,00
3- Satılan Hizmet Maliyeti (-)	0,00	0,00
4- Diğer Satışların Maliyeti (-)	0,00	0,00
BRÜT SATIŞ KARI ve ZARARI	82.391,36	10.345,02
E- FAALİYET GİDERLERİ (-)	60.815,03	10.048,32
1- Araştırma ve Geliştirme Giderleri (-)	0	0,00
2- Pazarlama, Satış ve Dağıtım Giderleri (-)	0,00	0,00
3- Genel Yönetim Giderleri (-)	60.815,03	10.048,32
4- Dönüşüm Giderleri (-)	0,00	0
FAALİYET KARI VEYA ZARARI	21.576,33	296,70
F- DİĞER FAALİYETLERDEN OLAĞAN GELİR ve KARLAR	2.078,34	2.285,90
1- Faiz Gelirleri	2.078,34	2.264,90
2- Konusu Kalmayan Karşılıklar	0,00	0,00
3- Menkul Kıymet Satış Karları	0,00	0,00
4- Kambiyo Karları	0,00	0,00
5- Reeskont Faiz Gelirleri	0,00	0,00
6- Diğer Olağan Gelir ve Karlar	0,00	21,00
G- DİĞER FAALİYETLERDEN OLAĞAN GİDER ve ZARARLAR (-)	0,00	0,00
1- Karşılık Giderleri (-)	0,00	0,00
2- Menkul Kıymet Satış Zararları (-)	0,00	0,00
3- Kambiyo Zararları (-)	0,00	0,00
4- Reeskont Faiz Giderleri (-)	0,00	0,00
5- Diğer Olağan Gider ve Zararlar (-)	0,00	0,00
OLAĞAN KAR VEYA ZARARLAR	23.654,67	2.582,60
H- OLAĞANDIŞI GELİR ve KARLAR	0,00	7,85
1- Önceki Dönem Gelir ve Karları	0,00	0,00
2- Diğer Olağandışı Gelir ve Karlar	0,00	7,85
I- OLAĞANDIŞI GİDER ve ZARARLAR (-)	0,00	0,00
1- Çalışmayan Kısm Gider ve Zararları (-)	0,00	0,00
2- Önceki Dönem Gider ve Zararları (-)	0,00	0,00
3- Diğer Olağandışı Gider ve Zararlar (-)	0,00	0,00
DÖNEM KARI VEYA ZARARI	23.654,67	2.590,45
J- DÖNEM KARI VERGİ ve DİĞER YASAL YÜKÜMLÜLÜK KARŞILIKLARI (-)	0,00	0,00
DÖNEM NET KARI VEYA ZARARI	23.654,67	2.590,45

DÖNER SERMAYE İŞLETMESİ BİLANÇOSU

İşletme Kodu : 39253301

İşletme Adı : Tarsus Üniversitesi Döner Sermaye İşletmesi

Aktif

Pasif

1 DÖNER VARLIKLAR	18.740,07	3 KISA VADELİ YABANCI KAYNAKLAR	497,44
10 HAZIR DEĞERLER	18.409,07	36 ÖDENECEK DİĞER YÜKÜMLÜLÜKLER	497,44
102 BANKALAR HESABI	18.409,07	360 ÖDENECEK VERGİ VE FONLAR HESABI	422,98
15 STOKLAR	331,00	362 ÖDENECEK DÖNER SERMAYE YÜKÜMLÜLÜKLERİ HESABI	74,46
150 İLK MADDE VE MALZEME HESABI	331,00	5 ÖZ KAYNAKLAR	58.705,59
2 DURAN VARLIKLAR	40.462,96	500 SERMAYE HESABI	998,00
24 MALİ DURAN VARLIKLAR	40.000,00	501 ÖDENMEMİŞ SERMAYE HESABI (-)	-998,00
248 DİĞER MALİ DURAN VARLIKLAR HESABI	40.000,00	57 GEÇMİŞ YILLAR KARLARI	35.050,92
25 MADDİ DURAN VARLIKLAR	462,96	570 GEÇMİŞ YILLAR KARLARI HESABI	35.050,92
255 DEĞER BAŞLANGIÇ HESABI	462,96	59 DÖNEM NET KAR/ZAARARI	23.654,67
		590 DÖNEM NET KÂRI HESABI	23.654,67
Toplam :	59.203,03		59.203,03

DÖNER SERMAYE İŞLETMESİ GELİR TABLOSU

İşletme Kodu / Adı : 39253304 / Tarsus Üniversitesi Mühendislik Fakültesi D.S.I

	2022	2021
A- BRÜT SATIŞLAR	69.262,32	53.008,20
1- Yurt İçi Satışlar	69.262,32	53.008,20
2- Yurt Dışı Satışlar	0,00	0,00
3- Dönüşüm Gelirleri	0,00	0,00
4- Diğer Gelirler	0,00	0,00
B- SATIŞ İNDİRİMLERİ (-)	172,87	85,01
1- Satıştan İndirimler (-)	0,00	0,00
2- Satış İskontoları (-)	0,00	0,00
3- Diğer İndirimler (-)	172,87	85,01
C- NET SATIŞLAR	69.089,45	52.923,19
D- SATIŞLARIN MALİYETİ (-)	593,22	0,00
1- Satılan Mamüller Maliyeti (-)	0,00	0,00
2- Satılan Ticari Mallar Maliyeti (-)	0,00	0,00
3- Satılan Hizmet Maliyeti (-)	593,22	0,00
4- Diğer Satışların Maliyeti (-)	0,00	0,00
BRÜT SATIŞ KARI ve ZARARI	68.496,23	52.923,19
E- FAALİYET GİDERLERİ (-)	63.658,85	39.793,50
1- Araştırma ve Geliştirme Giderleri (-)	0	0,00
2- Pazarlama, Satış ve Dağıtım Giderleri (-)	0,00	0,00
3- Genel Yönetim Giderleri (-)	63.658,85	39.793,50
4- Dönüşüm Giderleri (-)	0,00	0
FAALİYET KARI VEYA ZARARI	4.837,38	13.129,69
F- DİĞER FAALİYETLERDEN OLAĞAN GELİR ve KARLAR	3.481,98	1.698,70
1- Faiz Gelirleri	3.479,12	1.698,70
2- Konusu Kalmayan Karşılıklar	0,00	0,00
3- Menkul Kıymet Satış Karları	0,00	0,00
4- Kambiyo Karları	0,00	0,00
5- Reeskont Faiz Gelirleri	0,00	0,00
6- Diğer Olağan Gelir ve Karlar	2,86	0,00
G- DİĞER FAALİYETLERDEN OLAĞAN GİDER ve ZARARLAR (-)	0,00	0,00
1- Karşılık Giderleri (-)	0,00	0,00
2 - Menkul Kıymet Satış Zararları (-)	0,00	0,00
3- Kambiyo Zararları (-)	0,00	0,00
4- Reeskont Faiz Giderleri (-)	0,00	0,00
5- Diğer Olağan Gider ve Zararlar (-)	0,00	0,00
OLAĞAN KAR VEYA ZARARLAR	8.319,36	14.828,39
H- OLAĞANDIŞI GELİR ve KARLAR	0,00	0,00
1- Önceki Dönem Gelir ve Karları	0,00	0,00
2- Diğer Olağandışı Gelir ve Karlar	0,00	0,00
I- OLAĞANDIŞI GİDER ve ZARARLAR (-)	0,01	0,00
1- Çalışmayan Kısım Gider ve Zararları (-)	0,00	0,00
2- Önceki Dönem Gider ve Zararları (-)	0,00	0,00
3- Diğer Olağandışı Gider ve Zararlar (-)	0,01	0,00
DÖNEM KARI VEYA ZARARI	8.319,35	14.828,39
J- DÖNEM KARI VERGİ ve DİĞER YASAL YÜKÜMLÜLÜK KARŞILIKLARI (-)	0,00	0,00
DÖNEM NET KARI VEYA ZARARI	8.319,35	14.828,39

DÖNER SERMAYE İŞLETMESİ BİLANÇOSU

İşletme Kodu : 39253304

İşletme Adı : Tarsus Üniversitesi Mühendislik Fakültesi D.S.İ

Aktif		Pasif	
1 DÖNEM VARLIKLAR	43.808,28	3 KISA VADELİ YABANCI KAYNAKLAR	16.728,37
10 HAZIR DEĞERLER	43.808,28	36 ÖDENECEK DİĞER YÜKÜMLÜLÜKLER	16.728,37
102 BANKALAR HESABI	43.808,28	360 ÖDENECEK VERGİ VE FONLAR HESABI	4.851,28
Toplam:	43.808,28	362 ÖDENECEK DÖNER SERMAYE YÜKÜMLÜLÜKLERİ HESABI	253,17
		363 ÖDENECEK DÖNER SERMAYE KATKI PAYLARI HESABI	11.623,92
		5 ÖZ KAYNAKLAR	27.079,91
		57 GEÇMİŞ YILLAR KARLARI	18.760,56
		570 GEÇMİŞ YILLAR KARLARI HESABI	18.760,56
		59 DÖNEM NET KARIZARARI	8.319,35
		590 DÖNEM NET KÂRI HESABI	8.319,35
		Toplam:	43.808,28

DÖNER SERMAYE İŞLETMESİ GELİR TABLOSU

İşletme Kodu / Adı : 39253303 / Tarsus Üniversitesi Sürekli Eğitim Uygu.ve Araşt.Merk. D.S.İ.

	2022	2021
A- BRÜT SATIŞLAR	87.594,44	11.611,11
1- Yurt İçi Satışlar	87.594,44	11.611,11
2- Yurt Dışı Satışlar	0,00	0,00
3- Dönüşüm Gelirleri	0,00	0,00
4- Diğer Gelirler	0,00	0,00
B- SATIŞ İNDİRLERİ (-)	27,10	6,90
1- Satıştan İndeler (-)	0,00	0,00
2- Satış İskontoları (-)	0,00	0,00
3- Diğer İndirimler (-)	27,10	6,90
C- NET SATIŞLAR	87.567,34	11.604,21
D- SATIŞLARIN MALİYETİ (-)	0,00	0,00
1- Satılan Mamüller Maliyeti (-)	0,00	0,00
2- Satılan Ticari Mallar Maliyeti (-)	0,00	0,00
3- Satılan Hizmet Maliyeti (-)	0,00	0,00
4- Diğer Satışların Maliyeti (-)	0,00	0,00
BRÜT SATIŞ KARI ve ZARARI	87.567,34	11.604,21
E- FAALİYET GİDERLERİ (-)	34.229,31	8.138,39
1- Araştırma ve Geliştirme Giderleri (-)	0	0,00
2- Pazarlama, Satış ve Dağıtım Giderleri (-)	0,00	0,00
3- Genel Yönetim Giderleri (-)	34.229,31	8.138,39
4-Dönüşüm Giderleri (-)	0,00	0
FAALİYET KARI VEYA ZARARI	53.338,03	3.465,82
F- DİĞER FAALİYETLERDEN OLAĞAN GELİR ve KARLAR	539,20	183,77
1- Faiz Gelirleri	539,20	183,77
2- Konusu Kalmayan Karşılıklar	0,00	0,00
3- Menkul Kıymet Satış Karları	0,00	0,00
4- Kambiyo Karları	0,00	0,00
5- Reeskont Faiz Gelirleri	0,00	0,00
6- Diğer Olağan Gelir ve Karlar	0,00	0,00
G- DİĞER FAALİYETLERDEN OLAĞAN GİDER ve ZARARLAR (-)	0,00	0,00
1- Karşılık Giderleri (-)	0,00	0,00
2 - Menkul Kıymet Satış Zararları (-)	0,00	0,00
3- Kambiyo Zararları (-)	0,00	0,00
4- Reeskont Faiz Giderleri (-)	0,00	0,00
5- Diğer Olağan Gider ve Zararlar (-)	0,00	0,00
OLAĞAN KAR VEYA ZARARLAR	53.877,23	3.649,59
H- OLAĞANDIŞI GELİR ve KARLAR	2,00	0,00
1- Önceki Dönem Gelir ve Karları	0,00	0,00
2- Diğer Olağandışı Gelir ve Karlar	2,00	0,00
I- OLAĞANDIŞI GİDER ve ZARARLAR (-)	0,00	0,00
1- Çalışmayan Kısm Gider ve Zararları (-)	0,00	0,00
2- Önceki Dönem Gider ve Zararları (-)	0,00	0,00
3- Diğer Olağandışı Gider ve Zararlar (-)	0,00	0,00
DÖNEM KARI VEYA ZARARI	53.879,23	3.649,59
J- DÖNEM KARI VERGİ ve DİĞER YASAL YÜKÜMLÜLÜK KARŞILIKLARI (-)	0,00	0,00
DÖNEM NET KARI VEYA ZARARI	53.879,23	3.649,59

DÖNER SERMAYE İŞLETMESİ BİLANÇOSU

İşletme Kodu : 39253303

İşletme Adı : Tarsus Üniversitesi Sürekli Eğitim Uyu.ve Araşt.Merk. D.S.İ.

Aktif		Pasif	
1 DÖNEM VARLIKLAR	89.484,01	3 KISA VADELİ YABANCI KAYNAKLAR	30.454,21
10 HAZIR DEĞERLER	25.332,01	36 ÖDENECEK DİĞER YÜKÜMLÜLÜKLER	30.454,21
102 BANKALAR HESABI	25.332,01	360 ÖDENECEK VERGİ VE FONLAR HESABI	14.652,56
12 TİCARİ ALACAKLAR	64.152,00	362 ÖDENECEK DÖNER SERMAYE YÜKÜMLÜLÜKLERİ HESABI	1.410,14
120 ALIÇILAR HESABI	64.152,00	363 ÖDENECEK DÖNER SERMAYE KATKI PAYLARI HESABI	14.391,51
Toplam :	89.484,01	5 ÖZ KAYNAKLAR	59.029,80
		500 SERMAYE HESABI	1,00
		501 ÖDENMEMİŞ SERMAYE HESABI (-)	-1,00
		57 GEÇMİŞ YILLAR KARLARI	5.150,57
		570 GEÇMİŞ YILLAR KARLARI HESABI	5.150,57
		59 DÖNEM NET KARIZARARI	53.879,23
		590 DÖNEM NET KÂRI HESABI	53.879,23
		Toplam :	89.484,01

3. MALİ DENETİM SONUÇLARI

Müdürlüğümüzün 2022 yılına ait mali denetim sonucu bulunmamaktadır.

B.Performans Bilgileri

1.FAALİYET VE PROJE BİLGİLERİ

-Mühendislik Fakültesi Döner Sermaye İşletmesi: Mühendislik Fakültesi Döner Sermaye İşletmesi bünyesinde şase-no ve motor-no tespit ve vurma hizmeti faaliyeti yapılmaktadır. 2022 yılında bu işlemlere ait toplam 118 adet fatura kesilmiş ve yasal kesintiler düşüldükten sonra gelir getirici faaliyete katkısı olan öğretim üyelerine ek ödeme yapılmıştır. Ayrıca 2021 yılında başlayıp 2022 yılında sonuçlandırılan 2 danışmanlık faaliyeti gerçekleştirilmiştir.

-Döner Sermaye İşletmesi : Döner Sermaye İşletmesi bünyesinde 2022 yılında öğretim üyelerimiz tarafından 58/e ve 58/k kapsamında olmak üzere 4 adet danışmanlık hizmeti faaliyeti gerçekleştirilmiştir. Bunun dışında 2 adet eğitim hizmeti faaliyeti gerçekleştirilmiştir.

- Sürekli Eğitim Uygulama ve Araştırma Merkezi Döner Sermaye İşletmesi: 2022 yılında Mersin Esnaf ve Sanatkarlar Odaları Birliği ve Mersin Büyükşehir Belediyesine olmak üzere 2 adet eğitim faaliyeti gerçekleştirilmiştir.

2. PERFORMANS SONUÇLARININ DEĞERLENDİRİLMESİ

Form2: Performans Göstergesi Gerçekleşmeleri İzleme Formu (Aylık)

Yıl: 2022
Programın Adı: ARAŞTIRMA, GELİŞTİRME VE YENİLİK
Alt Programın Adı: YÜKSEKÖĞRETİMDE BİLİMSEL ARAŞTIRMA VE GELİŞTİRME
Alt Program Hedefi: Yükseköğretim kurumlarında inovasyon amaçlı bilimsel çalışmaların artırılması

Sıra	Gösterge Adı	Ölçü Birimi	Önceki Dönem Grç		Hedeflenen Gösterge Değeri	Yılsonu Gerçekleşme Tahmini	Yılsonu Değeri	Gerçekleşme Oranı	Gerçekleşme Durumu
			Yılı	Değeri					
1	Araştırma merkezleri gelir miktarı	TL	2020	5.001,04	50.000	40.000	88.101,69	176,20	Aşıldı

Üniversitemiz 2022 Yılı Performans Programında İşletme Müdürlüğümüzün sorumlu olduğu performans göstergesi olan “ Araştırma Merkezi Gelir Miktarı” göstergesinde yıl sonu hedefi 50.000,00 TL olup gerçekleşme tutarı 88.101,69 TL olarak saptanmıştır. Başarı oranı yüzde 176,20 olarak ölçülmüştür.

3. STRATEJİK PLAN DEĞERLENDİRME TABLOLARI

Üniversitemiz 2020-2024 Stratejik Planı uyarınca İşletme Müdürlüğümüzün veri giriş sorumlusu olduğu herhangi bir gösterge bulunmamaktadır.

4. PERFORMANS BİLGİ SİSTEMİNİN DEĞERLENDİRİLMESİ

Üniversitemiz performans programı ve stratejik planı göstergelerine ilişkin veri girişleri E-kampüs yazılımı üzerinde bulunan performans bilgi sistemine belirli dönemlerde yapılmaktadır. Performans programına ilişkin veriler 3'er aylık dönemlerde, stratejik plan gösterge veri girişleri her yılın sonunda yapılmaktadır.

Performans programına ilişkin gösterge verileri Strateji ve Bütçe Başkanlığı e-bütçe yazılımına dönemler itibariyle yapılmaktadır. Stratejik plan performans göstergelerine ilişkin gerçekleştirme verileri her yıl idare faaliyet raporunda yayımlanmaktadır.

IV-KURUMSAL KABİLİYET VE KAPASİTENİN DEĞERLENDİRİLMESİ

A. Üstünlükler

- Değişime, gelişime ve işbirliğine açık bir birim olması,
- Üst Yönetimin yeniliklere, ilerlemeye açık olması ve birimimiz faaliyetlerini desteklemesi,
- Değişime ve gelişime açık, paylaşımcı, özverili, sorumluluk duygusuna sahip personelin olması,
- Kanun ve Yönetmeliklere uygun bir şekilde çalışılması,
- Kurum içi iletişimin güçlü olması.

B. Zayıflıklar

- Üniversitemizin yeni kurulmuş olması,
- Fiziki altyapı yetersizliği,
- Muhasebe işlemlerinin kurum dışındaki saymanlık aracılığıyla yürütülmesi,
- Döner sermaye mevzuatındaki eksiklikler

C. Değerlendirme

Döner Sermaye İşletme Müdürlüğümüzde yürütülen faaliyetlerin kanun ve yönetmeliklere uygun şekilde gerçekleşmesi yönünde hareket edilmekte ve hizmetlerimizin kalitesinin artırılmasına yönelik çalışmalar yapılmaktadır. Eksikliklerimizin de giderilmesiyle birlikte gelir getirecek faaliyetlerin sayısı ve çeşitliliği arttırılmaya çalışılacaktır.

V- ÖNERİ VE TEDBİRLER

Döner Sermaye İşletmelerinin faaliyetleri ve işleyişi hakkında akademik ve idari personele bilgilendirme yapılması, iş ve işlemlerin daha düzgün bir şekilde yürütülmesine ve gelir getirici faaliyetlerin artmasına fayda sağlayacaktır.

İÇ KONTROL GÜVENCE BEYANI

Harcama yetkilisi olarak yetkim dahilinde;

Bu raporda yer alan bilgilerin güvenilir, tam ve doğru olduğunu beyan ederim.

Bu raporda açıklanan faaliyetler için idare bütçesinden harcama birimimize tahsis edilmiş kaynakların etkili, ekonomik ve verimli bir şekilde kullanıldığını, görev ve yetki alanım çerçevesinde iç kontrol sisteminin idari ve mali kararlar ile bunlara ilişkin işlemlerin yasallık ve düzenliliği hususunda yeterli güvenceyi sağladığını ve harcama birimimizde süreç kontrolünün etkin olarak uygulandığını bildiririm.

Bu güvence, harcama yetkilisi olarak sahip olduğum bilgi ve değerlendirmeler, iç kontroller, iç denetçi raporları ile Sayıştay raporları gibi bilgim dahilindeki hususlara dayanmaktadır.

Burada raporlanmayan, idarenin menfaatlerine zarar veren herhangi bir husus hakkında bilgim olmadığını beyan ederim. (Tarsus Üniversitesi Döner Sermaye İşletmesi Müdürlüğü 27/01/2023)

Tuğba ŞAHİN
İşletme Müdür Vekili
Harcama Yetkilisi